

Časť B - Strategická časť

Kľúčové disparity a faktory rozvoja

Na základe zostavenej SWOT analýzy a vyseparovaných problémov boli identifikované kľúčové disparity a hlavné faktory rozvoja obce.

Kľúčové disparity:

- nekvalitná infraštruktúra – komunikácie
- zvyšujúci počet obyvateľov, ktorí sa ocitli v sociálnej sieti
- rastúci počet obyvateľov závislých na štátnych sociálnych dávkach
- žiadna alebo nízka ponuka pracovných príležitostí v obci aj v okolí
- stagnácia rozvoja podnikateľskej činnosti, poľnohospodárstva
- nízka kúpyschopnosť obyvateľstva
- nedostatočná ponuka základných služieb v obci
- nedostatok kapitálu na realizáciu väčších investícií
- záujem o kultúru, ale aj nezáujem o ostatné verejné dianie
- sociálna politika – opatrovateľstvo, starostlivosť o sociálne odkázaných obyvateľov

Hlavné faktory rozvoja:

- vytvorenie podmienok pre príriv ekonomicky stabilnejších rodín
- skvalitnenie a modernizovanie všetkej infraštruktúry
- doplnenie ponuky v odvetviach služieb, turizmu
- efektívnejšie využívanie možností poľnohospodárstva
- zvýšenie ponuky práce
- skvalitnenie procesu zabezpečovania sociálnych služieb v obci
- odstránenie rizikových faktorov pre prepád alebo zotrúvanie v sociálnej sieti
- zdravé životné prostredie
- aktivizácia obyvateľstva v oblastiach verejného diania, voľnočasových aktivít

Vízia

Obec Rovňany je malebnou obcou a miestom pre život všetkých obyvateľov. Ponúka zdravé životné prostredie pre obyvateľov aj návštevníkov a potrebné ekonomické a podnikateľské zázemie, kultúru a tradície, moderné ekologické a sociálne zázemie pre rodinný život na slovenskom vidieku.

Stratégia rozvoja – definícia cieľov

STRATEGICKÝ CIEĽ			
Zlepšenie kvality života obyvateľov obce Rovňany prostredníctvom ekonomického rozvoja, sociálneho a kultúrneho rozvoja a zdravého životného prostredia			
<i>Špecifický cieľ č.1.</i>	<i>Špecifický cieľ č.2.</i>	<i>Špecifický cieľ č.3.</i>	<i>Špecifický cieľ č.4.</i>
Skvalitnenie a dobudovanie infraštruktúry obce	Rozvoj ekonomických činností	Podpora rozvoja ľudského potenciálu, sociálneho, kultúrneho a spoločenského života obyvateľov	Podpora ochrany životného prostredia s ekologickým prístupom
<i>Opatrenie č.1.1.</i>	<i>Opatrenie č.2.1.</i>	<i>Opatrenie č.3.1.</i>	<i>Opatrenie č.4.1.</i>
Výstavba, rekonštrukcia miestnych komunikácií, technickej infraštruktúry	Podpora rozvoja služieb vo všetkých oblastiach, vrátane CR	Starostlivosť o sociálne skupiny obyvateľstva, ktoré vyžadujú pozornosť a pomoc	Efektívne hospodárenie s odpadmi
<i>Opatrenie č.1.2.</i>	<i>Opatrenie č.2.2.</i>	<i>Opatrenie č.3.2.</i>	<i>Opatrenie č.4.2.</i>
Zveľaďovanie obecného majetku využívaného verejnosťou a ostatnej infraštruktúr	Podpora rozvoja zamestnanosti v obci	Podpora verejnoprospešných aktivít, kultúrno-spoločenských podujatí	Podpora zachovania zdravého životného prostredia

Strategický cieľ budú napĺňať tieto špecifické ciele a k nim patriace opatrenia:

Špecifický cieľ č. 1.

Skvalitnenie a dobudovanie infraštruktúry obce

Opatrenie č.1.1.: Výstavba, rekonštrukcia miestnych komunikácií, sietí technickej infraštruktúry

Oblasť podpory:

- budovanie, rekonštrukcie, opravy a údržba miestnych komunikácií a chodníkov
- rekonštrukcia, údržba kanalizačnej siete a ČOV

- výstavba a dobudovanie inžinierskych a ostatných sietí pre novostavby rodinných domov a bytových domov

Merateľné ukazovatele:

- dĺžka vybudovaných a zrekonštruovaných miestnych komunikácií a chodníkov
- dĺžka vybudovanej kanalizačnej siete
- kapacita ČOV

Opatrenie č.1.2.: Zveľadovanie obecného majetku využívaného verejnosťou

Oblasť podpory:

- rekonštrukcia, opravy a modernizácia verejných obecných objektov
- vybudovanie a rekonštrukcia nových objektov slúžiacich verejnosti
- úprava objektov na využívanie pre sociálne účely, účely CR
- zvyšovanie energetickej efektívnosti budov
- úprava a budovanie verejných plôch, športovej infraštruktúry,
- úprava a budovanie ostatnej malej infraštruktúry

Merateľné ukazovatele:

- konečný stav zrekonštruovaných budov- hodnota, počet, plocha
- energetická úspornosť budov
- počet vybudovaných ihrísk a športových zariadení

Špecifický cieľ č.2

Rozvoj ekonomických činností

Opatrenie č.2.1.: Podpora rozvoja služieb a činností vo všetkých oblastiach, vrátane CR

Oblasť podpory:

- podpora a rozvoj ekonomických predpokladov pre zlepšenie podnikateľskej klímy
- vytvorenie podmienok pre využitie miestnych zdrojov v poľnohospodárstve
- vytvorenie podmienok pre rozvoj sociálnych služieb, základných štandardných služieb požadovaných verejnosťou a služieb CR
- podpora spolupráce medzi súkromným a verejným podnikateľským sektorom
- podpora informovanosti obyvateľstva o možnostiach rozvoja služieb
- podpora aktivít pre rozvoj cykloturistiky, stravovacích a iných služieb v CR
- podpora rozvoja bývania

Merateľné ukazovatele:

- plocha prenajímaných priestorov pre poskytovanie služieb
- počet nových podnikateľov zakladajúcich malé farmy/podniky
- počet nových poskytovaných služieb
- počet novovytvorených zariadení cestovného ruchu, rekreácie a športu v obci
- počet podporených podnikateľov
- počet nových poskytovaných služieb verejnosti

Opatrenie č.2.2.: Podpora rozvoja zamestnanosti v obci

Oblasť podpory:

- podpora a využívanie programov zvyšujúcich udržiavanie pracovných návykov
- podpora a vytváranie nových pracovných miest na základe rozvojového potenciálu obce
- podpora spolupráce s inštitúciami (úrad práce, školy, vzdelávacie inštitúcie, a pod.) a so zamestnávateľmi

Merateľné ukazovatele:

- počet novovytvorených pracovných miest v obci
- počet účastníkov zapojených do nástrojov aktívnej politiky trhu práce (malé obecné služby, aktivačné práce, dobrovoľnícka činnosť a pod.)

Špecifický cieľ č. 3.

Podpora rozvoja ľudského potenciálu, sociálneho, kultúrneho a spoločenského života obyvateľov

Opatrenie č.3.1.: Starostlivosť o sociálne skupiny obyvateľstva, ktoré vyžadujú pozornosť a pomoc

Oblasť podpory:

- starostlivosť o dôchodcov a zdravotne postihnutých občanov
- starostlivosť o najnižšie vekové kategórie občanov
- spolupráca s organizáciami zabezpečujúcimi zdravotnícku osvetu a zdravý životný štýl a podpora preventívnych aktivít
- podpora komunitnej práce
- zriadenie a vybavenie komunitného centra pre sociálne skupiny v obci
- podpora činností zvyšujúcich životnú úroveň a znižujúcich počet závislých obyvateľov na štátnych sociálnych príspevkoch
- podpora terénnej sociálnej práce
- vypracovanie stratégie rozvoja sociálnych a opatrovateľských služieb
- podpora činností - voľnočasové aktivity pre dotknuté cieľové skupiny, zamerané na budovanie občianskeho povedomia, aktivity a činnosti podporujúce hrdosť a príslušnosť k svojej obci

Merateľné ukazovatele:

- počet novovytvorených sociálnych zariadení, služieb
- počet terénnych sociálnych pracovníkov
- počet lôžok, miest v sociálnom zariadení

Opatrenie č.3.2.: Podpora verejnoprospešných aktivít, kultúrno-spoločenských podujatí, tradícií a prezentácie obce na úrovni miestnej i regionálnej

Oblasť podpory:

- podpora vytvárania podmienok pre vznik a organizovanie sa obyvateľstva vo verejnoprospešných organizáciách

- podpora vytvárania záujmu obyvateľstva o verejné dianie
- zefektívnenie a skvalitnenie, zmodernizovanie informačného systému v obci aj na samostatnom obecnom úrade
- organizovanie pravidelných kultúrno-spoločenských podujatí na úrovni obci
- podpora športových podujatí a voľnočasových aktivít
- podpora prezentácie obce prostredníctvom médií (web stránka, obecné noviny a pod.)
- účasť na prezentačných aktivitách mikroregionálneho i nadregionálneho charakteru
- budovanie a rozvoj partnerstva združujúceho zástupcov rôznych sektorov
- prezentáciou pozitívnych charakteristík obce vytváranie imidžu obce

Merateľné ukazovatele:

- počet existujúcich aktívnych združení
- počet účastníkov aktivít
- počet podujatí a akcií organizovaných pre mládež
- počet novovytvorených voľnočasových aktivít

Špecifický cieľ č.4.

Podpora ochrany životného prostredia s ekologickým prístupom

Opatrenie č.4.1: Efektívne hospodárenie s odpadmi

Oblasť podpory:

- vybudovanie, rekonštrukcia ekologických zariadení
- osvetová a propagačná činnosť, aj v spolupráci s mimovládnyimi organizáciami na podporu separovaného a množstevného zberu odpadu
- podpora integrovaného odpadového hospodárstva nadväzujúceho na regionálne plány integrovaného odpadového hospodárstva
- zefektívnenie zberu a nakladania s odpadmi v rámci možností obce

Merateľné ukazovatele:

- množstvo vytriedeného odpadu
- zvýšenie podielu využívaného komunálneho odpadu
- množstvo zhodnoteného biologického odpadu

Opatrenie č.4.2.: Podpora zachovania zdravého životného prostredia

Oblasť podpory:

- úprava a budovanie vzhľadu obce ako príjemného prostredia pre život obyvateľov
- ochrana lokalít dôležitých pre existenciu fauny a flóry
- zvýšenie stability prírodného, poľnohospodárskeho ako aj urbanizovaného územia
- zvyšovanie environmentálneho povedomia
- ochrana a prevencia pred povodňami a nepredvídateľnými okolnosťami súvisiacimi so zmenami klímy
- činnosť zameraná na podporu využívania alternatívnych zdrojov energie
- spracovanie potrebných analýz a štúdií pre účely tejto činnosti
- podpora činnosti subjektov spracujúcich biomasu a alternatívne zdroje energie

Merateľné ukazovatele:

- počet osvetových aktivít na ochranu ŽP
- plocha územia revitalizovaných verejných priestorov
- počet nových subjektov využívajúcich AZE
- počet spracovaných analytických štúdií a informačných materiálov
- energetická úspora oproti pôvodným zdrojom energií

Časť C – Programová a finančná časť

Finančný programový rámec

Plánovaný obecný rozpočet na roky 2015-2017

Prijimová a výdavková časť rozpočtu sú vyrovnané a rozpracované podľa jednotlivých oblastí-programov.

Prijmy (€)	2015	2016	2017
DAŇOVÉ PRÍJMY	48 075	49 075	49 075
NEDAŇOVÉ PRÍJMY	3 130	3 030	3 030
TRANSFERY V RÁMCI VEREJNEJ SPRÁVY	790	790	790
PRÍJMY SPOLU	51 995	52 895	52 895
Výdavky (€)			
PROGRAM 1: PLÁNOVANIE, MANAŽMENT, KONTROLA	2 620	2 570	2 570
PROGRAM 2: INTERNÉ SLUŽBY	7 697	9 147	7 987
PROGRAM 3: SLUŽBY OBČANOM	2 090	2 030	2 030
PROGRAM 4: ODPADOVÉ HOSPODÁRSTVO	4 800	4 800	4 900
PROGRAM 5: CESTNÁ DOPRAVA	1 500	1 000	2 000
PROGRAM 6: VZDELÁVANIE	100	100	100
PROGRAM 7: ŠPORT	1 005	1 005	1 005
PROGRAM 8: KULTÚRA	1 566	1 566	1 616
PROGRAM 9: PROSTREDIE PRE ŽIVOT	1 950	1 950	1 950
PROGRAM 10: PODPORNÁ ČINNOSŤ	27 717	27 727	27 737
PROGRAM 10: SOCIÁLNE SLUŽBY	550	550	550
PROGRAM 10: BEZPEČNOSŤ	50	50	50
VÝDAVKY SPOLU	51 995	52 895	52 895

Podľa plánovaného rozpočtu obec Rovňany nemá veľa finančných možností realizovať náročné projekty. Potrebné investície (napr. rekonštrukcia komunikácií) by mohla obec riešiť s pomocou bankového sektora. Pre náročnejšie projekty bude obec musieť využívať finančné možnosti ponúkané donormi a podpornými programami.

AKČNÝ PLÁN - prehľad investičných a neinvestičných zámerov na obdobie do 2015 – 2020

Popis zámeru	Rozpočet celkom (€)	Vlastné zdroje (€/%)	Zdroje EU (€/ %)	Zdroje iné (€/%)	Zdroje	Začiatok realizácie	Opatrenie PHSR 2014-2020
Investičné zábery							
Revitalizácia verejných priestranstiev	4 000	400/10	3 600/90	-	PRV 2014-2020, obec, VÚC BBSK	2015	1.2.
Rekonštrukcia verejného osvetlenia	15 000	750/5	14 250/95	-	PRV 2014-2020, obec, VÚC BBSK	2015	1.2.
Rekonštrukcia miestneho rozhlasu	7 000	700/10	6 300/90	-	obec, VÚC BBSK, MK SR	2015	1.2
Rekonštrukcia štrbinovej nádrže - ČOV	90 000	9 000/10	81 000/95	-	VÚC BBSK, Environmentálny fond, MF SR, obec	2016	1.2., 4.1.
Rekonštrukcia kultúrneho domu – výmena okien, dverí, obnova fasády	20 000	2 000/10	18 000/90	-	PRV 2014-2020, VÚC BBSK, MF SR, obec	2016-2017	1.2.
Rekonštrukcia miestnych komunikácií	250 000	12 500/5	237 500/95	-	PRV 2014-2020	2016-2020	1.1.
Rekonštrukcia sály v kultúrnom dome – znižovanie stropu, podlahy, omietka	15 000	1 500/10	13 500/90	-	PRV 2014-2020, VÚC BBSK, MF SR, obec	2017-2018	1.2
Oplotenie cintorína	3 000	3 000/100	-	-	obec	2018	1.2.
Rekonštrukcia kultúrneho domu – oprava strechy	15 000	1 500/10	13 500/90	-	PRV 2014-2020, obec, VÚC BBSK	2019	1.2
Súhrn	419 000	31 350	387 650	-	-	-	-
Neinvestičné zábery							
Popis zámeru	Rozpočet celkom (€)	Vlastné zdroje (€/%)	Zdroje EU (€/ %)	Zdroje iné (€/%)	Zdroje	Začiatok realizácie	Opatrenie PHSR 2014-2020
Podpora sociálnych služieb v obci (NP pod ÚPSVaR)	-	-	-	-	MPSVaR	2016-2020	2.2., 3.1.
Spracovanie rozvojových dokumentov	400	400/100	-	-	obec	2015	2.1.
Podpora kultúrnych a spoločenských podujatí	660	330/50	-	330/50	obec, VÚC BBSK	2015-2020	3.2.

**Program hospodárskeho
a sociálneho rozvoja obce Rovňany _____ 2015-2020**

Propagácia obce	1 000	900/90	-	100/10	obec, VÚC BBSK	2015-2020	1.2.
Vlastnícke vzťahy - GP	700	700/100	-	-	-	2015-2020	2.1.
Súhrn	2 760	2 330	-	430	-	-	-
ROZPOČET CELKOM	421 760	33 680	387 650	430	-	-	-

**10% spolufinancovanie je predpokladaných povinných 5% v projekte +5% prípadné nutné neoprávnené výdavky (na činnosti nepodporované projektom)*

Celková výška plánovaných investícií pre roky 2015-2020 je 419 000 €.

Výška potreby finančných prostriedkov v danom roku závisí od náročnosti úvodných investícií v projekte, od charakteru investičných prác a v neposlednom rade od priebehu zúčtovania predošlých platieb v projekte. Trvanie projektu sa môže predĺžiť, čo tiež ovplyvňuje ročnú výšku plánovaných prostriedkov na spolufinancovanie.

Riešením pre správne naplánovanie potreby financií pre spolufinancovanie projektov a tiež do rozpočtu obce je pravidelné aktualizovanie a monitorovanie akčného plánu.

ZDROJE PRE ZÍSKANIE FINANČNÝCH PROSTRIEDKOV PRE INVESTIČNÉ AJ NEINVESTIČNÉ ZÁMERY OBCÍ:

- európske štrukturálne a investičné zdroje (EŠIF), ktorých spolufinancovanie určuje dokument Partnerská dohoda SR na 2014-2020 a ktoré zastrešujú nasledovné programy:
 - **OP Efektívna verejná správa** – *podpora fungovania úradu samosprávy*
 - **OP Kvalita životného prostredia** – *podpora životného prostredia a odpadového hospodárstva*
 - **OP Integrovaný regionálny operačný program** – *podpora obecnej infraštruktúry*
 - **OP Ľudské zdroje** – *podpora sociálnej, školskej oblasti a zamestnanosti*
 - **OP Program rozvoja vidieka** – *opatrenie „Základné služby a obnova dedín vo vidieckych oblastiach“*, určené pre obce – *malá infraštruktúra, vidiecke aktivity*
 - **programy cezhraničnej spolupráce z EÚS** – *podpora spoločných projektov s partnerskými obcami v zahraničí*
- **Program obnovy dediny** – *malá infraštruktúra, tradície, kultúra*
- **Environmentálny fond** – *ochrana ŽP, ekologické aktivity, odpadové hospodárstvo*
- **dotáčne programy ministerstiev** – *kultúra, prevencia kriminality, školstvo, rozvoj bývania, zamestnanosť, a iné*
- **dotáčny program VÚC BBSK (VZN č.19/2012)** – *kultúrne a spoločenské podujatia, malá obecná infraštruktúra, podpora tradícií, remesiel*
- **nadácia ORANGE (Darujte Vianoce, Šanca pre región, Zelená pre seniorov)** – *malé podporné programy*
- **Integrovaná stratégia rozvoja územia MAS HORNOHRAD** (v prípade získania štatútu MAS) – *malá infraštruktúra a ďalšie činnosti podľa opatrení v ISRÚ*
- **bankové úvery**
- **štátne dotácie z účelových fondov**
- **dotácie z výťažku lotérií**
- **sponzoring podnikateľov, firiem, bankového sektora, súkromných osôb**
- **združovanie prostriedkov verejnej a neverejnej sféry, atď.**

Štruktúra využívaných uvedených zdrojov bude závisieť na aktuálnej finančnej situácii obce ako aj na spoločensko-ekonomických podmienkach.

Programový rámec

Programový rámec - PARTNERSKÁ DOHODA 2014-2020

Dňa 20. júna 2014 uzavrela Slovenská republika s Európskou komisiou Partnerskú dohodu o využívaní európskych štrukturálnych a investičných fondov v rokoch 2014-2020.

Partnerská dohoda definuje stratégiu a priority pre efektívne a účinné investície v objeme 15,3 mld. EUR na najbližších 10 rokov. Štrukturálne fondy a Kohézny fond predstavujú 13, 7

mld. EUR, Európsky poľnohospodársky fond pre rozvoj vidieka 1,55 mld. EUR a Európsky námorný a rybársky fond 16 mil. EUR. Tieto prostriedky sú rozdelené celkom v nasledovných operačných programoch:

Hlavné OP:

- 1. Operačný program Efektívna verejná správa** – podporuje vytváranie podmienok pre poskytovanie kvalitných a dostupných verejných služieb efektívnym spôsobom v každej fáze života resp. podnikania ich prijímateľov
- 2. Operačný program Integrovaná infraštruktúra** - podpora trvalo udržateľnej mobility, hospodárskeho rastu, tvorby pracovných miest a zlepšenie podnikateľského prostredia prostredníctvom rozvoja dopravnej infraštruktúry, rozvoja verejnej osobnej dopravy a rozvoja informačnej spoločnosti
- 3. Integrovaný regionálny operačný program** - zlepšenie kvality života a podpora udržateľného poskytovania verejných služieb s dopadom na vyvážený a udržateľný územný rozvoj, hospodársku, územnú a sociálnu súdržnosť regiónov, miest a obcí
- 4. Operačný program Kvalita životného prostredia** - podpora pre udržateľné a efektívne využívanie prírodných zdrojov, zabezpečiť ochranu životného prostredia, aktívne sa adaptovať na zmenu klímy a podporiť energeticky efektívne nízkouhlíkové hospodárstvo
- 5. Operačný program Ľudské zdroje** - podporuje rozvoj ľudských zdrojov, celoživotného učenia a ich plnohodnotného začlenenia sa na trh práce na zlepšenie ich sociálnej situácie
- 6. Operačný program Výskum a inovácie** - spoločný programový dokument rezortov školstva a hospodárstva

Doplnkové OP

- 1. Operačný program Technická pomoc** – zabezpečenie implementácie všetkých operačných programov na národnej administratívnej úrovni
- 2. Program rozvoja vidieka** - podpora konkurencieschopnosti poľnohospodárstva, udržateľného hospodárenia s prírodnými zdrojmi a opatrenia v oblasti klímy a vyvážený územný rozvoj vidieckych hospodárstiev a komunit vrátane vytvárania a udržiavania pracovných miest.
- 3. Rybné hospodárstvo** - ochrana vzácných vodných ekosystémov, ohrozených druhov rýb, vtákov a ostatných organizmov závislých od vodných tokov, jazier, rybníkov, udržateľný rozvoj rybného hospodárstva
- 4. Európska územná spolupráca** – programy podporujúce výmenu skúseností medzi vnútroštátnymi, regionálnymi a miestnymi subjektmi z rôznych členských štátov, ako aj spoločné kroky pri hľadaní riešení spoločných problémov

V programovom období 2014 – 2020 sa pristupuje k uplatneniu integrovaného prístupu. Predpokladom uplatnenia integrovaného prístupu je zlepšenie mechanizmov strategického plánovania a rozhodovania za priamej účasti a zodpovednosti konkrétnych aktérov územného rozvoja formou partnerstva.

Pre účely implementácie integrovaného prístupu sú základnými východiskami strategické dokumenty SR v oblasti regionálneho rozvoja a územného plánovania.

Hlavnou úlohou územnej koncentrácie je členenie územia podľa jeho charakteru, funkčnosti a rozvojového potenciálu. Definícia vidieckych oblastí pre účely oprávneného rozsahu podpory môže byť odlišná v rámci Programu rozvoja vidieka SR na roky 2014 – 2020 (ďalej len „PRV“).

Podľa mapy definovaných priestorov územnej koncentrácie sa obec Rovňany nachádza v kategórii ostatných obcí, najbližšou vyššou kategóriou je mesto Poltár - centrum osídlenia 4. a 5. skupiny. Ťažisko osídlenia obce je zaradené k ťažiskám osídlenia prvej úrovne. V blízkosti obcí okresu Poltár sa tiahne rozvojová os 1.stupňa.

Priestory územnej koncentrácie podľa Partnerskej dohody SR 2014-2020

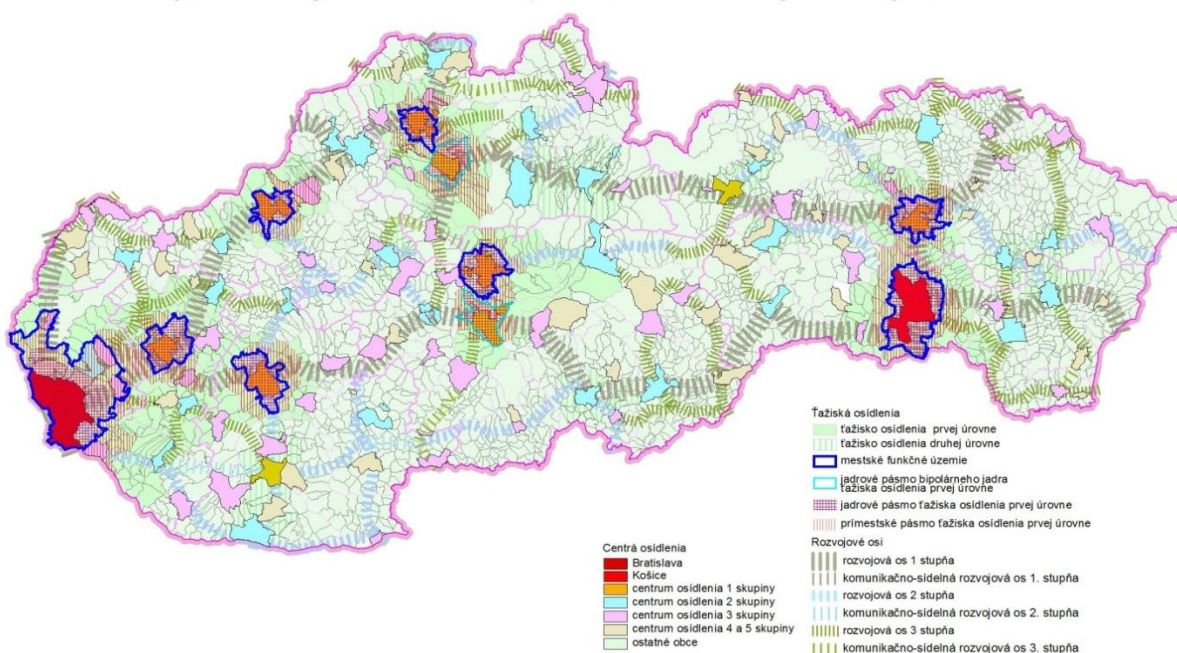

Miestny rozvoj vedený komunitou (CLLD)

Prostredníctvom nástroja **miestny rozvoj vedený komunitou (CLLD)** budú v SR riešené výzvy na miestnej úrovni spôsobom, ktorý bol doteraz známy pod prístupom LEADER.

Pre miestnu úroveň je typická široká rozmanitosť potrieb a výziev, ktorým jednotlivé územia čelia. Pri ich identifikácii ide o riešenia, ktoré majú priamy dopad na dané územie, a to za predpokladu, že príslušná miestna komunita disponuje organizačnou, technickou a finančnou kapacitou pre ich realizáciu.

Hlavné výzvy na miestnej úrovni sú:

- A. Zníženie sociálno-ekonomickej zaostalosti
- B. Zvýšenie kvality života
- C. Zlepšenie infraštruktúry miestnych služieb vo vidieckych oblastiach

Cieľovým územím pre CLLD je celé územie SR, t. j. vidiecke a vidiecko-mestské oblasti. Na tomto území bude podporený vznik jedného typu MAS – vidiecke MAS. Vidieckosť MAS je

ohraničená celkovou hustotou osídlenia max. 150 obyvateľov/km². Počet obyvateľov na území MAS musí byť vyšší ako 10 000 obyvateľov a nesmie prekročiť počet 150 000 obyvateľov.

Obec Rovňany je členom verejno súkromného partnerstva MAS HORNOHRAD, ktoré sa zapája do prípravy a následne implementácie programu Leader na obdobie 2014-2020. Ako člen MAS HORNOHRAD by obec mohla čerpať z opatrení v Integrovanej stratégii rozvoja územia MAS HORNOHRAD (PRV, ale aj z IROP, v závislosti od opatrení v integrovanej stratégii rozvoja územia MAS HORNOHRAD).

Integrované územné investície (IÚI) a Regionálne integrované územné stratégie (RIÚS)

Budú sa realizovať na základe tzv. **regionálnych integrovaných územných stratégií** (ďalej aj „RIÚS“), a to prostredníctvom operačného programu IROP. RIÚS bude východiskovým strategickým dokumentom pre realizáciu IÚI na regionálnej úrovni, s dopadom na miestnu úroveň. Integrovaný prístup v danom funkčnom území bude zabezpečený tým, že prostredníctvom RIÚS budú musieť byť identifikované také plánované opatrenia, ktoré prispievajú k rozvoju celého funkčného územia RIÚS. Každá RIÚS bude pokrývať územie NUTS 3 (kraje), t. j. celkovo bude implementovaných 8 RIÚS, vrátane BSK, ktoré spoločne pokrývajú územie celej SR.

Model RIÚS predstavuje aplikáciu princípu partnerstva. Nositeľom RIÚS bude „partnerstvo pre tvorbu a implementáciu RIÚS“ zložené zo zástupcov regionálnej samosprávy (vyššie územné celky), miestnej samosprávy (mestá a obce), štátnej správy, miestnych iniciatív (miestne akčné skupiny, združenia obcí) a ďalších sociálno-ekonomických partnerov (podnikateľský sektor, záujmové združenia, tretí sektor). Regionálne partnerstvo bude inštitucionalizované vo forme Rady partnerstva pre RIÚS.

Zostavovať a plniť úlohu gestora prípravy a implementácie RIÚS budú vyššie územné celky (NUTS 3). RIÚS vychádza z programov hospodárskeho a sociálneho rozvoja samosprávnych krajov, programov hospodárskeho a sociálneho rozvoja miest a obcí, regionálnych, sektorových koncepcných a ďalších relevantných strategických dokumentov.